

รายละเอียดการเปลี่ยนแปลงโปรแกรม

เลขที่เอกสาร R&DPD-PRWIN-13004

โปรแกรม : ThaiSoftware GENiUS PR for Windows

เวอร์ชัน : 10.15

เรื่อง : รายละเอียดการเปลี่ยนแปลงโปรแกรม เวอร์ชัน 10.15

รายละเอียด : รายละเอียดการเปลี่ยนแปลงโปรแกรม เวอร์ชัน 10.15 ได้มีการแก้ไข และปรับปรุงเพิ่มเติมในส่วนต่างๆ ของระบบ โดยมุ่งเน้นในด้านความถูกต้องและสอดคล้องกับความต้องการของผู้ใช้ เพื่อก่อให้เกิดประโยชน์สูงสุด ดังรายละเอียดต่อไปนี้

ระบบบัญชีเงินเดือน (GENiUS PR FOR WINDOWS) 10.15 ทำการปรับปรุงหัวข้อต่อไปนี้

1. รายงานเพิ่ม หัวข้อ เตรียมคัสเก็ตส่ง ธ.กรุงไทย (IPAY) (รายงาน / ประจำงวด / รายงานเกี่ยวกับบัญชีธนาคาร / เตรียมคัสเก็ตส่ง ธ.กรุงไทย (IPAY))

□ จอภาพ

□ รายละเอียดเงื่อนไขทางจอภาพ

- ฟیلด์ ตั้งแต่รหัสแผนก ถึง รหัสแผนก
- ฟیلด์ ตั้งแต่รหัสพนักงาน ถึง รหัสพนักงาน
- ฟیلด์ ตั้งแต่รหัสธนาคาร ถึง รหัสธนาคาร
- ฟیلด์ ประเภทการทำงาน (M=รายเดือน , D=รายวัน , H= รายชั่วโมง,J=รายเหมา)
- ฟیلด์ รหัสสาขา : ระบุรหัสสาขา 4 อักขระ

- ฟิลด์ รหัสบริษัทที่ธนาคารกำหนด : ระบุข้อมูลความยาว 10 อักขระ
- ฟิลด์ เลขที่บัญชีบริษัท : ระบุข้อมูลความยาว 11 อักขระ
- ฟิลด์ ชื่อบริษัท
- ฟิลด์ วันที่นำเงินเข้าบัญชี
- ฟิลด์ เก็บแฟ้มข้อมูลไว้ที่ใคร่ฟ : Default = C
- ฟิลด์ แฟ้มข้อมูลชื่อ
- ฟิลด์ จำนวนเงินเดือน / โบนัส : Default = 0 (0=เงินเดือน+โบนัส, 1=เงินเดือน,2=โบนัส)

2. แก้ไข หัวข้อ รายงานเงินกองทุนสำรองเลี้ยงชีพ (รายงาน / ประจำงวด / รายงานเงินกองทุนสำรอง)

□ จอภาพ

รายงานเงินกองทุนสำรองเลี้ยงชีพ 26/02/2013

พิมพ์รายงานทาง 1=เครื่องพิมพ์ เลือกเครื่องพิมพ์

รหัสแผนก ถึง

รหัสพนักงาน ถึง

ประเภทการทำงาน A=ทั้งหมด

รายงาน 1=ประจำงวด

จัดเรียงตาม 1=รหัสแผนก+รหัสพนักงาน

ชื่อกองทุน

ชื่อบริษัท

ชื่อบริษัทเงินทุน

พิมพ์ชื่อพนักงาน T=ไทย

พิมพ์รหัสแผนกหรือไม่ N=No

หมายเลข/แบบกองทุนฯ

ผู้ลงนาม

วันที่เอกสาร 26/02/2013

ตกลง

หมายเลข/แบบกองทุนฯ

PF3

PF2

PF1

ตกลง

□ สิ่งที่เปลี่ยนแปลง

- จอภาพ เพิ่ม ฟیلด์ หมายเลข / แบบกองทุนฯ โดยสามารถกด F5 หรือ DB Click เพื่อเลือกหมายเลข / แบบกองทุนฯ ได้
- รายงาน เพิ่ม ฟیلด์ หมายเลข / แบบกองทุนฯ ในส่วนบน และคัดเลือกข้อมูลของพนักงานที่มีหมายเลข / แบบกองทุนฯ ตามที่เลือก ยกเว้น กรณีไม่ระบุ จะแสดงข้อมูลทั้งหมด
- รายงาน แก้ไข ความกว้างของฟیلด์ รหัสภาษี (Tax ID) ให้สามารถแสดงได้ครบ 13 หลัก

กองทุนไทยซอฟต์แวร์ เอ็นเตอร์ไพรส์																
CHANGED TRANSACTION OF MEMBER LISTING																
PERIOD CONTRIBUTION REPORT																
ไทยซอฟต์แวร์ เอ็นเตอร์ไพรส์ จำกัด																
ชื่อบริษัทกองทุน เงินทุนไทยพัฒนา										หมายเลข/แบบกองทุนฯ PF1		หน้าที่ 1				
ITEM NO.	TRANS CODE	EMPLOYEE CODE	PROV. FUND CODE	EMPLOYEE NAME	ID CODE	TAX ID	DATE FOR CALCULATE YEAR	START WORKING DATE (yy/mm/dd)	OPEN A/C DATE	SALARY	NUMBER OF REST DAYS	INFLOW				
												EMPLOYEE RATE	EMPLOYEE AMOUNT	EMPLOYER RATE	EMPLOYER AMOUNT	TOTAL
1		101145	101145	นายศักดิ์พงษ์ ธีรวงศ์ไทย	3240300362369	3240300362369		02/01/23	02/05/23	96,206.00		5.00	4810.30	5.00	4810.30	9,620.60
2		103910	103910	นายอนุรัตน์ มั่นดี	3570700310479	3570700310479		04/09/01	08/04/16	61,635.00		5.00	3,081.75	5.00	3,081.75	6,163.50
3		105397	105397	นางสาวกนกวรรณ ศรีโพธิ์โรจน์	3100504246708	3100504246708		06/02/06	09/12/01	67,824.00		5.00	3,391.20	5.00	3,391.20	6,782.40
4		105449	105449	นางสาววิษนิกร แจ่มตัน	3130200124335	3130200124335		06/04/06	08/09/22	86,130.00		5.00	4,306.50	5.00	4,306.50	8,613.00
5		104998	104998	นางสาวกมลศรี เตชะกุลชัย	3120600242262	3120600242262		05/09/12	06/02/01	65,071.00		5.00	3,253.55	5.00	3,253.55	6,507.10
6		105021	105021	นางสุชาดาเอกชัยสกุล	3100501032111	3100501032111		05/10/05	06/02/05	153,317.00		5.00	7,665.85	5.00	7,665.85	15,331.70
7		117147	117147	นางสาวรุ่งนภา ปัญญาสิทธิ์	3580400133547	3580400133547		07/09/17	08/01/17	100,382.00		5.00	5,019.10	5.00	5,019.10	10,038.20
8		117129	117129	นายวิฑูรช สักลอบ	3560300157681	3560300157681		07/09/17	08/01/17	105,834.00		5.00	5,291.70	5.00	5,291.70	10,583.40
9		109255	109255	นางสาวสุวิภา คู่ภัย	3609900564838	3609900564838		07/03/01	07/07/01	71,309.00		5.00	3,565.45	5.00	3,565.45	7,130.90
10		102461	102461	นางสาวโพธิ์ชน ศรีมุกด	3439900062079	3439900062079		03/07/10	08/04/01	97,022.00		5.00	4,851.10	5.00	4,851.10	9,702.20
												45,236.50		45,236.50	90,473.00	

PLEASE FILL TRANS.CODE, EMPLOYEE CODE, TAX ID, NEW INFORMATION OR CHANGED INFORMATION

REMARK TRANS.CODE 1 - CHANGE OLD INFORMATION 3 - RESIGN MEMBER SIGNATURE พรเพ็ญ เจริญฉัตรพันธ์

2 - NEW MEMBER 4 - REST MEMBER DATE 26/02/2013

3. แก้ไข หัวข้อ เตรียมข้อมูลเงินสะสม บ.ทิสโก้ (รายงาน / ประจํางวด / เตรียมข้อมูลเงินสะสม บ.ทิสโก้)

□ จอภาพ

□ สิ่งที่เปลี่ยนแปลง

- จอภาพ เพิ่ม ฟิลด์ หมายเลข / แบบกองทุนฯ โดยสามารถกด F5 หรือ DB Click เพื่อเลือกหมายเลข / แบบกองทุนฯ ได้
- Text File ทำการคัดเลือกข้อมูลของพนักงานที่มีหมายเลข / แบบกองทุนฯ ตามที่เลือกเท่านั้น ยกเว้น กรณีไม่ระบุ จะแสดงข้อมูลทั้งหมด
หมายเหตุ Format Text File ไม่มีการเปลี่ยนแปลง

4. แก้ไข หัวข้อ บันทึกรายละเอียดพนักงาน (แก้ไข / ลบ / สอบถาม) (ข้อมูลพนักงาน / บันทึกรายละเอียดพนักงาน (แก้ไข / ลบ / สอบถาม))

□ จอภาพ

□ สิ่งที่เปลี่ยนแปลง

- แก้ไขให้แสดงฟิลด์ หมายเลข / แบบกองทุนฯ เสมอ แต่ไม่อนุญาตให้เปลี่ยนแปลงแก้ไข

หมายเหตุ การเปลี่ยนแปลงหมายเลข / แบบกองทุนฯ จะต้องทำที่หัวข้อ บันทึกประวัติการเปลี่ยนกองทุนสำรองเลี้ยงชีพ เท่านั้น เพื่อให้ข้อมูลในแฟ้มข้อมูลที่เกี่ยวข้องถูกต้องสอดคล้องกัน

5. แก้ไข หัวข้อ บันทึกประวัติการเปลี่ยนกองทุนสำรองเลี้ยงชีพ (อื่นๆ / ปรับปรุงเฉพาะราย / บันทึกประวัติการเปลี่ยนกองทุนสำรองเลี้ยงชีพ)

□ จอภาพ

- สิ่งที่เปลี่ยนแปลง
 - แก้ไขข้อความ ฟิลด์ วันที่ปิดบัญชี เป็น วันที่สิ้นสุดสมาชิกกองทุนเดิม เพื่อให้สื่อความหมายชัดเจนมากขึ้น
- หมายเหตุ การเปลี่ยนแปลงหมายเลข / แบบกองทุนฯ จะต้องทำที่หัวข้อ บันทึกประวัติ การเปลี่ยนกองทุนสำรองเลี้ยงชีพ เท่านั้น เพื่อให้ข้อมูลในแฟ้มข้อมูลที่เกี่ยวข้อง ถูกต้องสอดคล้องกัน

6. แก้ไข หัวข้อ สำรองข้อมูลระบบเงินเดือน, บันทึกเวลา (DFM / การสำรองข้อมูล (Backup/Restore) / การสำรองข้อมูล / ระบบเงินเดือน, บันทึกเวลา)

- แก้ไขการสำรองข้อมูล แบบ Client เพิ่มข้อมูล PR0001 ข้อมูลเลขประจำตัวผู้เสียภาษี แสดงไม่ครบ 13 หลัก

7. แก้ไข หัวข้อ สำรองข้อมูลระบบเงินเดือน (DFM / การสำรองข้อมูล (Backup/Restore) / การสำรองข้อมูล / ระบบเงินเดือน)

- แก้ไขการสำรองข้อมูล แบบ Client เพิ่มข้อมูล PR0001 ข้อมูลเลขประจำตัวผู้เสียภาษี แสดงไม่ครบ 13 หลัก

8. แก้ไข หัวข้อ นำส่งข้อมูลไป ePay System (Text File) (อื่นๆ / ปรับปรุงเฉพาะราย / นำส่งข้อมูลไป ePay System (Text File))

- แก้ไขฟิลด์ รายได้สะสม ใน Text File ชื่อ 'Pay Period Sum.txt'
- แก้ไขเป็น รายได้สะสม = รายได้ประจำ 40(1) ประจำงวด + รายได้ประจำ 40(1) ประจำเดือน + รายได้ประจำ 40(1) ประจำปี + รายได้ประจำ 40(2) ประจำงวด + รายได้ประจำ 40(2) ประจำเดือน + รายได้ประจำ 40(2) ประจำปี + รายได้ไม่ประจำ 40(1) ประจำงวด + รายได้ไม่ประจำ 40(1) ประจำเดือน + รายได้ไม่ประจำ 40(1) ประจำปี + รายได้ไม่ประจำ 40(2) ประจำงวด + รายได้ไม่ประจำ 40(2) ประจำเดือน + รายได้ไม่ประจำ 40(2) ประจำปี + เงินชดเชย
- โครงสร้าง Text File ชื่อ 'Pay Period Sum.txt' ประกอบด้วย

ลำดับ	ชื่อฟิลด์	ประเภท	ขนาด	รายละเอียด	หมายเหตุ
1	EmpID	ตัวอักษร	10	รหัสพนักงาน	
2	Year	ตัวเลข	4	ปี	

3	Month	ตัวเลข	2	เดือน	
4	Period	ตัวเลข	1	งวดเงินเดือน	งวดปัจจุบัน
5	Pay Type	ตัวอักษร	1	ประเภทการจ่ายเงิน	ระบุเป็น 'M'
6	Dept ID	ตัวอักษร	10	หมายเลขแผนก	ส่งค่าฟิลด์ 'รหัสแผนก'
7	Bank Acc	ตัวอักษร	15	เลขที่บัญชีธนาคาร	
8	Bank Name	ตัวอักษร	5	ชื่อธนาคาร	ส่งค่าฟิลด์ 'รหัสธนาคาร'
9	Salary	ตัวเลข	10.2	ฐานเงินเดือน	ส่งค่าฟิลด์ 'เงินเดือนปัจจุบัน'
10	Total Income	ตัวเลข	10.2	รายได้รวมของงวดเงินได้	
11	Deduction	ตัวเลข	10.2	ส่วนหักรวมของงวดเงินได้	
12	Net Income	ตัวเลข	10.2	รายได้สุทธิของงวดเงินได้	
13	Acc. Income	ตัวเลข	10.2	รายได้สะสมทั้งปี	
14	Year Acc. Tax	ตัวเลข	10.2	ภาษีสะสมทั้งปี	
15	Year Acc. SSO	ตัวเลข	10.2	เงินประกันสังคมสะสมทั้งปี	
16	YTD PF	ตัวเลข	10.2	เงินกองทุนสะสมทั้งปี	

หมายเหตุ

- ตัวคั่นระหว่างฟิลด์ใช้ ',' (Comma)
- สำหรับฟิลด์ที่เป็นข้อความและตัวเลข ถ้าข้อมูลไม่เต็มขนาดของฟิลด์ จะส่งข้อมูลตามข้อมูลจริงที่จัดเก็บ

ระบบรักษาความปลอดภัย (GENiUS SC FOR WINDOWS) 10.15 ทำการปรับปรุงหัวข้อต่อไปนี้

1. เพิ่ม หัวข้อแปลงข้อมูล GENiUS-PR Ver.10.15 (เมนู DFM / การทำงานพิเศษต่างๆ / แปลงข้อมูล GENiUS Ver. 10.15)

□ จอภาพ

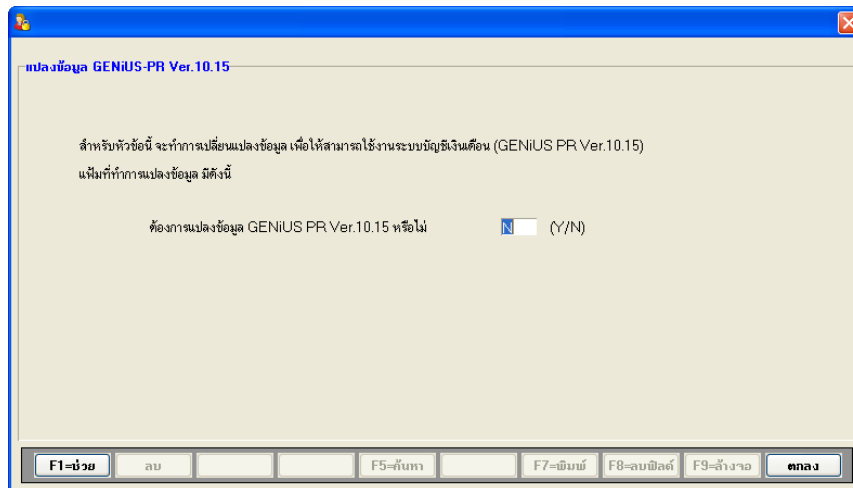

□ การทำงาน

- ฟิลด์ “ต้องการแปลงข้อมูล GENiUS PR Ver.10.15 หรือไม่” บันทึกลงได้ “Y” หรือ “N” เท่านั้น มีค่าเริ่มต้นเป็น “N”
- เมื่อกำหนดค่าฟิลด์ “ต้องการแปลงข้อมูล GENiUS PR Ver.10.15 หรือไม่” = “Y” แล้ว กดปุ่ม “ตกลง” โปรแกรมจะทำการเพิ่มสิทธิระดับความสามารถในหัวข้อ
 - “เตรียมคิสเก็ตส่ง ธ.เจฟิมอร์แกน เซส กรุงเทพ ”
 - “เตรียมคิสเก็ตส่ง ธ.กรุงไทย (IPAY)”
- โดยทำการเพิ่มสิทธิตามระดับความสามารถในการทำงานระบบ PR ว่า ผู้ใช้ที่กำหนดสิทธิตามระดับความสามารถนั้น ๆ มีสิทธิใช้งานหัวข้อที่เพิ่มใหม่หรือไม่
- เมื่อแปลงข้อมูลสำเร็จ จะแสดงข้อความ



2. ปรับปรุงข้อมูลหัวข้อ “กำหนดระดับความสามารถ (PR)” (เมนู กำหนดระดับความสามารถ / กำหนดระดับความสามารถ (PR))

- เพิ่มข้อมูล ระดับความสามารถ ที่เพิ่มข้อมูล (W_SCPR02) ประกอบด้วย
 - เพิ่มฟิลด์เมนู “เตรียมคิสเก็ตส่ง ธ.เจฟิมอร์แกน เซส กรุงเทพ” เพื่อให้สามารถกำหนดสิทธิผู้ใช้งานที่ต้องการให้ใช้งานได้
 - เพิ่มฟิลด์เมนู “เตรียมคิสเก็ตส่ง ธ.กรุงไทย (IPAY)” เพื่อให้สามารถกำหนดสิทธิผู้ใช้งานที่ต้องการให้ใช้งานได้

- บันทึกได้ “Y” หรือ “N” เท่านั้น มีค่าเริ่มต้นเป็น “Y”

□ จอภาพ

กำหนดระดับความสามารถ (PR) 13/03/2013

ระดับความสามารถ

ชื่อโปรแกรม	เพิ่มข้อมูล	แก้ไขข้อมูล	ลบข้อมูล	บันทึกชื่อ/สอบลาน
เตรียมติดตั้ง ฮ.อเมริกา		Y		?
เตรียมติดตั้ง ฮ.แห่งโตเกียว-มิตซูบิชิ		Y		?
เตรียมติดตั้ง ฮ.ธนาคาร		Y		?
เตรียมติดตั้ง ฮ.เจมอร์นกัน เซส กรุงเทพฯ		Y		?
เตรียมติดตั้ง ฮ.กรุงไทย (IPAY)		Y		?
รายงานเกี่ยวกับเงินสมทบ				
รายงานเงินสมทบ (สปส 1-10)				Y
รายงานหลักฐานการจัดเงินสมทบ				Y
เตรียมข้อมูลเงินสมทบ		Y		?
รายงานการรับผู้ประกันตน				Y

F1=ช่วย au F5=ค้นหา F7=พิมพ์ F8=ลบฟิลต์ ล้างจอ ตกลง

ขั้นตอนการติดตั้งโปรแกรม

กรณีที่ 1. ขั้นตอนการติดตั้งโปรแกรมและฐานข้อมูล MYSQL เวอร์ชัน 10.15 ใหม่

1. ไล่แผ่นโปรแกรม ThaiSoftware GENiUS PR
 - ติดตั้งฐานข้อมูล MySQL Server5.2- MySQL Connector (ODBC 3.5)-MySQL Tools for 5.0
 - ติดตั้ง Payroll for Windows (ระบุ Serial = GENiUS-PR10)
หมายเหตุ : อย่าเพิ่งกด OK กรณีขึ้นข้อความ “ติดตั้งสำเร็จเรียบร้อยกด ตกลง” ให้สังเกต Tabbar ด้านล่าง (สีดำ) ต้องให้เรียกคำสั่งที่ Call ที่ command dos หายไปก่อนกดตกลงได้
2. เข้า Connector ODBC – กำหนด filesc
Data Source Name = filesc, Server = localhost, User =root, Password = root, Database = filesc (Dropdown เลือก)
3. เข้าโปรแกรม ThaiSoftware GENiUS SC – สร้างรหัสบริษัท และกำหนดความสัมพันธ์
4. เข้า Connector ODBC – กำหนดรหัสบริษัท
Data Source Name = รหัสบริษัท, Server = localhost, User =root, Password = root, Database = รหัสบริษัท (Dropdown เลือก)
5. เข้าโปรแกรม ThaiSoftware GENiUS PR ลงทะเบียนขอรหัส S1, S2, S3 ที่บริษัท ไทยซอฟต์แวร์แวร์ฯ กรณียังไม่ขอรหัสให้กดปุ่ม Not Register จะใช้งานได้ 30 วัน
6. กรณีนำข้อมูลกลับมาใช้งาน (Restore) เวอร์ชัน 10.5 ขึ้นไป ดังนี้
 - ไปกำหนดปีศักราชให้ตรงกับฐานข้อมูลที่บันทึกไว้ไปที่เมนู เริ่มต้นระบบงานใหม่ / กำหนดค่าเริ่มต้นระบบ/บริษัท ระบุใช้ปีศักราชแบบ = T หรือ E
 - นำข้อมูลกลับมาใช้ (Restore) ที่เมนู DFMสำรวจข้อมูล\นำข้อมูลกลับมาใช้\ระบบเงินเดือน เลือกแบบ Stand alone หรือแบบ Client ให้ตรงกับที่ได้สำรวจข้อมูลไว้ ยกเว้นกรณีเก็บข้อมูลที่ Server ให้สำรวจแบบ Client เท่านั้น
 - ** จำเป็นต้องทำ *** (กรณีนำข้อมูลต่ำกว่า 10.9 มาใช้งาน) เข้าโปรแกรม ThaiSoftware GENiUS SC – DFM – ทำงานพิเศษต่าง ๆ – แปลงข้อมูลเข้าหัวข้อแปลงข้อมูล GENiUS-PR Ver.10.9 และระบุชื่อฐานข้อมูล = รหัสบริษัท (ระบุทีละบริษัท) โดยโปรแกรมจะทำการแปลงข้อมูล ดังนี้

1. เงื่อนไขระบบบัญชีเงินเดือน ให้บันทึกเลขประจำตัวผู้เสียภาษี 13 หลัก (W_PR0001)
2. เพิ่มข้อมูลพนักงาน กรณีประเภทบัตร =1 ประจำตัวประชาชน จะทำการปรับปรุงเลขประจำตัวผู้เสียภาษี ให้เท่ากับบัตรประชาชน เพื่อแสดงในรายงาน ภ.ง.ด. 1 และ ภ.ง.ด. 1ก (W_PR0020)
3. เพิ่มข้อมูลพนักงาน Tab เงินสมทบ กรณีคำนวณเงินสมทบแบบ 2=ไม่เข้ากองทุน (ประกันสังคมและเงินทดแทน) ปรับปรุงค่าจ้างต่องวด ต่อเดือน ต่อปี =0 เพื่อไม่ให้แสดงในรายงาน ก.ท. 20ก (W_PR0054)
4. เพิ่มค่าลดหย่อนให้รองรับค่าลดหย่อนอสังหาริมทรัพย์ (W_PR0062)
5. เพิ่มข้อมูลพนักงาน เพิ่มเพิ่มการจัดเก็บภาษีตามมาตรา 40(1) และ 40(2) เพื่อแสดงภาษีในรายงาน ภ.ง.ด. 1 และ ภ.ง.ด. 1ก (W_PR0081)

หมายเหตุ : กรณีติดตั้งแบบ Server และ Client อ่านรายละเอียดจากคู่มือระบบบัญชีเงินเดือนจรรยาบรรณไทยซอฟต์แวร์ ฉบับเร่งรัด

กรณีที่ 2. ขั้นตอนการแปลงข้อมูลจากเวอร์ชัน 10.10 – 10.14 เป็นเวอร์ชัน 10.15

1. เข้าโปรแกรม ThaiSoftware GENiUS PR , TA ทำการสำรองข้อมูลทุกบริษัท ที่เมนู DFMสำรองข้อมูล เลือกแบบ Stand alone หรือแบบ Client ก็ได้ ยกเว้นกรณีเก็บข้อมูลที่ Server ให้สำรองแบบ Client เท่านั้น
2. จดรหัสชุดที่ 1, 2 และ 3 ที่เมนู Start/All Program/GENiUS license/edit magic.ini เลื่อน cursor ไปบรรทัด [REGISTER_PAYROLL]

TitleName = ThaiSoftware Register for Payroll System

ProductCode = 0001-2110-4072

S1 = xxxx-xxxx-xxxx

S2 = xxxx-xxxx-xxxx

S3 = xxxx-xxxx-xxxx

3. ทำการ Remove โปรแกรม ThaiSoftware GENiUS-PR เวอร์ชันเก่า ที่เมนู Start\Setting\Control Panel\Add or Remove program (ไม่ต้อง Remove Database MySQL)

4. ทำการติดตั้งเฉพาะ โปรแกรม ThaiSoftware GENiUS-PR (Serial = GENiUS-PR10)
หมายเหตุ: อย่าเพิ่งกด OK กรณีขึ้นข้อความ “ติดตั้งสำเร็จเรียบร้อยกด ตกลง” ให้สังเกต Tabbar ด้านล่าง (สีดำ) ต้องให้เรียกคำสั่งที่ Call ที่ command dos หายไปก่อนกดตกลงได้
5. เข้าโปรแกรม ThaiSoftware GENiUS PR ลงทะเบียนใหม่โดยบันทึกรหัส S1, S2, S3 ตามข้อ 2
6. กรณีเป็นเครื่อง Client ต้องกำหนด “Connector magic” ใหม่ ที่เมนู
Start\Programs\GENiUS for Windows\Connector magic\ โดยระบุดังนี้

Server	=	192.168.xxx.xxx (IP Address ของ Server ที่ลงฐานข้อมูล)
User	=	user1
Password	=	user1
7. เข้าโปรแกรม ThaiSoftware GENiUS SC – DFM – ทำงานพิเศษต่าง ๆ – แปลงข้อมูลเข้าหัวข้อแปลงข้อมูล GENiUS-PR Ver.10.15
8. ทำงานต่อตามปกติ
9. กรณีนำข้อมูลกลับมาใช้งาน (Restore) เวอร์ชันต่ำกว่า 10.9 ให้ทำดังนี้
 - a. ไปกำหนดปีศักราชให้ตรงกับฐานข้อมูลที่บันทึกไว้ ไปที่เมนู เริ่มต้นระบบงานใหม่ / กำหนดค่าเริ่มต้นระบบ/บริษัท ระบุใช้ปีศักราชแบบ = T หรือ E
 - b. นำข้อมูลกลับมาใช้ (Restore) ที่เมนู DFM\สำรองข้อมูล\นำข้อมูลกลับมาใช้ระบบเงินเดือน เลือกแบบ Stand alone หรือแบบ Client ให้ตรงกับที่ได้สำรองข้อมูลไว้ ยกเว้นกรณีเก็บข้อมูลที่ Server ให้สำรองแบบ Client เท่านั้น
 - c. **** จำเป็นต้องทำ***** เข้าโปรแกรม ThaiSoftware GENiUS SC – DFM – ทำงานพิเศษต่าง ๆ – แปลงข้อมูลเข้าหัวข้อแปลงข้อมูล GENiUS-PR Ver.10.9 และระบุชื่อฐานข้อมูล = รหัสบริษัท (ระบุที่ละบริษัท) หากไม่ทำรายงาน ภ.ง.ด. 1, ภ.ง.ด. 1 ก จะไม่แสดงภาษี และไม่แสดงเลขประจำตัวผู้เสียภาษีของพนักงานแต่ละคน

หมายเหตุ : กรณีต้องการติดตั้งฐานข้อมูล MySQL ใหม่ด้วยทั้งหมด สามารถการ Remove MySQL ออกและลบ Folder MySQL ออกและทำขั้นตอนตามกรณีที่ 1 ขั้นตอนการติดตั้งโปรแกรมเวอร์ชัน 10.8 ครั้งแรก โดยไม่ต้องทำหัวข้อแปลงข้อมูลใด ๆ อีก

กรณีที่ 3. ขั้นตอนการแปลงข้อมูลจากเวอร์ชัน 10.4, 10.5, 10.5.1-3, 10.6.1-3, 10.7, 10.7.1, 10.8 – 10.8.4, 10.9 เป็นเวอร์ชัน 10.15

1. เข้าโปรแกรม ThaiSoftware GENiUS PR , TA ทำการสำรองข้อมูลทุกรหัสบริษัท ที่เมนู DFMสำรองข้อมูล เลือกแบบ Stand alone หรือแบบ Client ก็ได้ ยกเว้นกรณีเก็บข้อมูลที่ Server ให้สำรองแบบ Client เท่านั้น
2. จดรหัสชุดที่ 1, 2 และ 3 ที่เมนู Start/All Program/GENiUS license/edit magic.ini เลื่อน cursor ไปบรรทัด [REGISTER_PAYROLL]
 - TitleName=ThaiSoftware Register for Payroll System
 - ProductCode=0001-2110-4072
 - S1=xxxx-xxxx-xxxx
 - S2=xxxx-xxxx-xxxx
 - S3= xxxx-xxxx-xxxx
3. ทำการ Remove โปรแกรม ThaiSoftware GENiUS-PR เวอร์ชันเก่า ที่เมนู Start\Setting\Control Panel\Add or Remove program (ไม่ต้อง Remove Database MySQL)
4. ทำการติดตั้งเฉพาะ โปรแกรม ThaiSoftware GENiUS-PR (Serial = GENiUS-PR10)
หมายเหตุ : อย่าเพิ่งกด OK กรณีขึ้นข้อความ “ติดตั้งสำเร็จเรียบร้อยกด ตกลง” ให้สังเกต Tabbar ด้านล่าง (สีดำ) ต้องให้เรียกคำสั่งที่ Call ที่ command dos หายไปก่อนกดตกลงได้
5. เข้าโปรแกรม ThaiSoftware GENiUS-SC เลือกเมนู DFM / การทำงานพิเศษต่างๆ /
 - หัวข้อการแปลงข้อมูล โดยแปลงเวอร์ชันจากเวอร์ชันเดิมขึ้นไป ได้แก่
 - กรณีเวอร์ชันเดิมเป็น 10.9 ให้เข้าทำงานข้อ (11)
 - กรณีเวอร์ชันเดิมเป็น 10.8 – 10.8.4 ให้เข้าทำงานข้อ (10) ถึงข้อ (11)
 - กรณีเวอร์ชันเดิมเป็น 10.7.1 ให้เข้าทำงานข้อ (9) ถึง ข้อ (11)
 - กรณีเวอร์ชันเดิมเป็น 10.7 ให้เข้าทำงานข้อ (8) ถึง ข้อ (11)
 - กรณีเวอร์ชันเดิมเป็น 10.6.3 ให้เข้าทำงานข้อ (7) ถึง ข้อ (11)
 - กรณีเวอร์ชันเดิมเป็น 10.6.2 ให้เข้าทำงานข้อ (6) ถึง ข้อ (11)
 - กรณีเวอร์ชันเดิมเป็น 10.6 ให้เข้าทำงานข้อ (5) ถึง ข้อ (11)
 - กรณีเวอร์ชันเดิมเป็น 10.5.3 ให้เข้าทำงานข้อ (3) ถึง ข้อ (11)
 - กรณีเวอร์ชันเดิมเป็น 10.5.2 ให้เข้าทำงานข้อ (2) ถึง ข้อ (11)
 - กรณีเวอร์ชันเดิมเป็น 10.4 ถึง 10.5.1 ให้เข้าทำงานข้อ (1) ถึง ข้อ (11)

หมายเหตุ :

- (1) เข้าหัวข้อจัดการเพิ่มข้อมูล GENiUS-PR Ver.10.4,10.5,10.5.1,10.5.2 โดย
ระบุชื่อฐานข้อมูล = รหัส บริษัท (ระบุที่ละรหัสบริษัท)
 - (2) เข้าหัวข้อจัดการเพิ่มข้อมูล GENiUS-PR Ver.10.5.3 และระบุชื่อฐานข้อมูล
= รหัสบริษัท (ระบุที่ละรหัสบริษัท)
 - (3) เข้าหัวข้อจัดการเพิ่มข้อมูล GENiUS-PR Ver. 10.6 และระบุชื่อฐานข้อมูล =
รหัสบริษัท (ระบุที่ละรหัสบริษัท)
 - (4) เข้าหัวข้อแปลงข้อมูล GENiUS-PR Ver. 10.6
 - (5) เข้าหัวข้อแปลงข้อมูล GENiUS-PR Ver.10.6.2 และระบุชื่อฐานข้อมูล = รหัส
บริษัท (ระบุที่ละบริษัท)
 - (6) เข้าหัวข้อแปลงข้อมูล GENiUS-PR Ver.10.6.3 และระบุชื่อฐานข้อมูล = รหัส
บริษัท (ระบุที่ละบริษัท)
 - (7) เข้าหัวข้อแปลงข้อมูล GENiUS-PR Ver.10.7
 - (8) เข้าหัวข้อแปลงข้อมูล GENiUS-PR Ver.10.7.1
 - (9) เข้าหัวข้อแปลงข้อมูล GENiUS-PR Ver. 10.8
 - (10) เข้าหัวข้อแปลงข้อมูล GENiUS-PR Ver.10.9 และระบุชื่อฐานข้อมูล = รหัส
บริษัท (ระบุที่ละบริษัท)
 - (11) เข้าหัวข้อแปลงข้อมูล GENiUS PR Ver.10.15
6. เข้าโปรแกรม ThaiSoftware GENiUS PR ลงทะเบียนใหม่โดยบันทึกรหัส S1, S2, S3 ตาม
ข้อ 2
 7. เฉพาะเวอร์ชัน 10.4 ถึง 10.5.3 เข้าโปรแกรม ThaiSoftware GENiUS PR ไปที่เมนู DFM /
การทำงานพิเศษต่างๆ /
 - หัวข้อ แปลงข้อมูลเพิ่มรหัสประจำตัวพนักงาน (ถ้ามี)
 - หัวข้อแปลงข้อมูลเพิ่มลักษณะการจ้าง
 8. ตรวจสอบข้อมูล ดังนี้
 - หัวข้อกำหนดเงื่อนไขระบบเงินเดือน ช่องรหัสผู้เสียภาษีบริษัท แก้ไขเป็น 13 หลัก
 - เพิ่มข้อมูลพนักงาน สุ่มดูพนักงาน ดังนี้
 - Tab ลดหย่อน ช่อง รหัสผู้เสียภาษีจะแสดง = รหัสบัตรประชาชน
 - Tab รายได้/ภาษี ช่อง ภาษีสะสม ปุ่ม “ภาษีตามมาตรา” จะแสดง ภาษีแยกตามมาตรา
40(1) และ 40(2)

- รายงาน ภ.ง.ด. 1 หรือ ภ.ง.ด. 1ก จะแสดงรหัสประจำตัวผู้เสียภาษี 13 หลัก และภาษีของพนักงาน
 - ตรวจสอบรายงาน ภ.ง.ด. 1 ก. ยอดรวมภาษีทั้งสิ้น ต้องเท่ากับ รายงานสรุปการเสียภาษีประจำปี ช่อง “ภาษีที่จ่าย”
9. กรณีเป็นเครื่อง Client ต้องกำหนด “Connector magic” ใหม่ ที่เมนู
Start\Programs\GENiUS for Windows\Connector magic\ โดยระบุดังนี้
- Server = 192.168.xxx.xxx (IP Address ของ Server ที่ลงฐานข้อมูล)
- User = user1
- Password = user1

10. ทำงานต่อตามปกติ

หมายเหตุ : กรณีต้องการติดตั้งฐานข้อมูล MySQL ใหม่ด้วยทั้งหมด สามารถการ Remove MySQL ออกและลบ Folder MySQL ออกและทำขั้นตอนตามกรณีที่ 1 ขั้นตอนการติดตั้งโปรแกรมเวอร์ชัน 10.8 ครั้งแรก โดยไม่ต้องทำหัวข้อแปลงข้อมูลใด ๆ อีก

กรณีที่ 4. ขั้นตอนการแปลงข้อมูลจากเวอร์ชัน 10.3b เป็นเวอร์ชัน 10.15

1. เข้าโปรแกรม GENiUS PR 10.3b ไปที่เมนู DFM / การทำงานพิเศษต่างๆ / Export Data GENiUS-PR for Windows Ver.10.4 โดยระบุ Path ที่เก็บ Text file (โปรแกรมจะทำการส่งออกข้อมูล PR และ TA (ถ้ามี) ในรูปแบบ Text)
2. ใส่แผ่นโปรแกรม ThaiSoftware GENiUS PR
 - ติดตั้งฐานข้อมูล MySQL Server5.2- MySQL Connector (ODBC 3.5)-MySQL Tools for 5.0
 - ติดตั้ง Payroll for Windows (ระบุ Serial = GENiUS-PR10)
หมายเหตุ : อย่าเพิ่งกด OK กรณีขึ้นข้อความ “ติดตั้งสำเร็จเรียบร้อยกด ตกลง” ให้สังเกต Tab Bar ด้านล่าง (สีดำ) ต้องให้เรียกคำสั่งที่ Call ที่ command dos หายไปก่อนกดตกลงได้
3. เข้า Connector ODBC – กำหนด filesc
Data Source Name = filesc, Server = localhost, User =root, Password = root , Database = filesc (Dropdown เลือก)

4. เข้าโปรแกรม ThaiSoftware GENiUS SC – สร้างรหัสบริษัท และกำหนดความสัมพันธ์
5. เข้า Connector ODBC – กำหนดรหัสบริษัท
Data Source Name = รหัสบริษัท, Server = localhost, User =root, Password = root,
Database = รหัสบริษัท (Dropdown เลือก)
6. เข้าโปรแกรม ThaiSoftware GENiUS PR ลงทะเบียนขอรหัส S1, S2, S3 ที่บริษัท ไทยซอฟต์แวร์แวร์ฯ กรณียังไม่ขอรหัสให้กดปุ่ม Not Register จะใช้งานได้ 30 วัน
7. เข้าโปรแกรม ThaiSoftware GENiUS-PR
 - ไปกำหนดปีศักราชให้ตรงกับฐานข้อมูลที่บันทึกไว้ ไปที่เมนู เริ่มต้นระบบงานใหม่ / กำหนดค่าเริ่มต้นระบบ/บริษัท ระบุใช้ปีศักราชแบบ = T หรือ E
 - ไปเมนู DFM / การทำงานพิเศษต่างๆ / นำเข้าข้อมูลจาก GENiUS-PR for Windows Ver.10.3,10.3b
 - ไปที่เมนู DFM/การทำงานพิเศษต่างๆ/ เปลี่ยนรหัสข้อมูลค่านำหน้า เป็น 3 หลัก
 - ไปที่เมนู DFM / การทำงานพิเศษต่างๆ / แปลงข้อมูลเพิ่มรหัสกะประจำตัวพนักงาน (ถ้ามี)
8. **** จำเป็นต้องทำ***** เข้าโปรแกรม ThaiSoftware GENiUS SC – DFM – ทำงานพิเศษต่างๆ – แปลงข้อมูลเข้าหัวข้อแปลงข้อมูล GENiUS-PR Ver.10.9 และระบุชื่อฐานข้อมูล = รหัสบริษัท (ระบุที่ละบริษัท) หากไม่ทำรายงาน ภ.ง.ด. 1, ภ.ง.ด. 1ก จะไม่แสดงภาษี และไม่แสดงเลขประจำตัวผู้เสียภาษีของพนักงานแต่ละคน
9. ตรวจสอบรายงานกับเวอร์ชันเดิมว่าข้อมูลตรงกันถูกต้อง ได้แก่
 - รายงานประจำปี คือรายงานภ.ง.ด. 1 ก. และรายงานสรุปการเสียภาษีประจำปี
 - รายงานรายได้-ค่าใช้จ่าย-ภาษีประจำงวด และภ.ง.ด. 1 (เฉพาะกรณีไม่ได้ประมวลผลสิ้นงวด)
 - เมนูเริ่มต้นระบบงานใหม่ / กำหนดข้อมูลทั่วไป
 - กำหนดตารางค่าลดหย่อน และ กำหนดตารางอัตราภาษี ปรับแก้ไขให้ตรงกับกฎหมายปัจจุบัน โดยเฉพาะช่อง ค่าลดหย่อนเงินประกันสังคมสูงสุดต่อปี
10. สำรองข้อมูลใหม่
11. ทำงานต่อตามปกติ

กรณีที่ 5. ขั้นตอนการแปลงข้อมูลจากเวอร์ชัน DOS 5.4 -5.7 เป็นเวอร์ชัน 10.15

1. ประมวลผลสิ้นงวดข้อมูลเวอร์ชัน DOS ให้เรียบร้อย ลงวันที่ประจำวันเป็นเดือนปัจจุบันที่จะทำงานต่อ จากนั้นสำรองข้อมูลขึ้นแผ่น
2. ใส่แผ่น โปรแกรม ThaiSoftware GENiUS PR
 - ติดตั้งฐานข้อมูล MySQL Server5.2- MySQL Connector (ODBC 3.5)-MySQL Tools for 5.0
 - ติดตั้ง Payroll for Windows (ระบุ Serial = GENiUS-PR10)
หมายเหตุ : อย่าเพิ่งกด OK กรณีขึ้นข้อความ “ติดตั้งสำเร็จเรียบร้อยกด ตกลง” ให้สังเกต Tabbar ด้านล่าง (สีดำ) ต้องให้เรียกคำสั่งที่ Call ที่ command dos หายไปก่อนกดตกลงได้
3. เข้า Connector ODBC – กำหนด filesc
Data Source Name = filesc, Server = localhost, User =root, Password = root , Database = filesc (Dropdown เลือก)
4. เข้าโปรแกรม ThaiSoftware GENiUS SC – สร้างรหัสบริษัท และกำหนดความสัมพันธ์
5. เข้า Connector ODBC – กำหนดรหัสบริษัท
Data Source Name = รหัสบริษัท, Server = localhost, User =root, Password = root, Database = รหัสบริษัท (Dropdown เลือก)
6. เข้าโปรแกรม ThaiSoftware GENiUS PR ลงทะเบียนขอรหัส S1, S2, S3 ที่บริษัท ไทยซอฟต์แวร์แวร์ฯ กรณียังไม่ขอรหัสให้กดปุ่ม Not Register จะใช้งานได้ 30 วัน
7. ไปกำหนดปีศักราชให้ตรงกับฐานข้อมูลที่บันทึกไว้ ไปที่เมนู เริ่มต้นระบบงานใหม่ / กำหนดค่าเริ่มต้นระบบ/บริษัท ระบุใช้ปีศักราชแบบ = T หรือ E
8. ลงวันที่ประจำวันเป็นเดือนปัจจุบันที่จะทำงาน
9. แปลงข้อมูลจาก GENEUS for DOS ที่เมนู DFM / การทำงานพิเศษต่างๆ
10. ทำงานหัวข้อ แก้ไขเพิ่มข้อมูลยอดสะสมสูญหาย ที่เมนู DFM
11. ** จำเป็นต้องทำ*** เข้าโปรแกรม ThaiSoftware GENiUS SC – DFM – ทำงานพิเศษต่างๆ – แปลงข้อมูลเข้าหัวข้อแปลงข้อมูล GENiUS-PR Ver.10.9 และระบุชื่อฐานข้อมูล = รหัสบริษัท (ระบุทีละบริษัท) หากไม่ทำรายงาน ภ.ง.ด. 1ก จะไม่แสดงภาษี และไม่แสดงเลขประจำตัวผู้เสียภาษีของพนักงานแต่ละคน
12. เข้าโปรแกรม ThaiSoftware GENiUS PR ปรับปรุงข้อมูล ดังนี้
 - กำหนดประเภทอัตราภาษี และ กำหนดประเภทอัตราค่าลดหย่อน ที่เมนู เริ่มต้นระบบงานใหม่ / กำหนดข้อมูลทั่วไป

- เพิ่มข้อมูลพนักงาน บันทึกข้อมูลเพิ่มให้กับพนักงานแต่ละคน ดังนี้
 - คำนาน้ำชื่อ
 - สัญชาติ
 - รหัสสาขาประกันสังคม
 - เลขที่บัญชีและวันที่เริ่มทำเงินสะสม ที่ Tab เงินสะสม (กรณีมีหักกองทุนสำรองเลี้ยงชีพกับพนักงาน)

13. ตรวจสอบรายงานประจำปีกับเวอร์ชันเดิมว่าข้อมูลตรงกันถูกต้อง คือรายงานภ.ง.ด. 1 ก. และรายงานสรุปการเสียภาษีประจำปี

14. ทำงานต่อตามปกติ

*** กรณีติดตั้งแบบ Server และ Client อ่านรายละเอียดจากคู่มือระบบบัญชีเงินเดือนเงินไทยซอฟต์แวร์ ฉบับเร่งรัด ***

ลงชื่อผู้อนุมัติ :

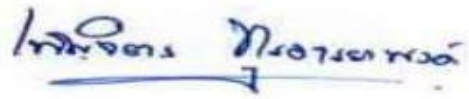

น.ส. เพ็ญจิตร ทูรอารยะพงศ์

ตำแหน่ง : ผู้ปรึกษาด้านธุรกิจ

วันที่ : 26/3/13