

รายละเอียดการเปลี่ยนแปลงโปรแกรม

เลขที่เอกสาร R&DPD-PRWIN-12006

โปรแกรม : ThaiSoftware GENiUS PR for Windows

เวอร์ชัน : 10.10

เรื่อง : รายละเอียดการเปลี่ยนแปลงโปรแกรม เวอร์ชัน 10.10

รายละเอียด : รายละเอียดการเปลี่ยนแปลงโปรแกรม เวอร์ชัน 10.10 ได้มีการแก้ไข และปรับปรุงเพิ่มเติมในส่วนต่างๆ ของระบบ โดยมุ่งเน้นในด้านความถูกต้องและสอดคล้องกับความต้องการของผู้ใช้ เพื่อก่อให้เกิด ประโยชน์สูงสุด ดังรายละเอียดต่อไปนี้

หัวข้อที่มีการเพิ่ม / เปลี่ยนแปลง

- ปรับปรุงการคำนวณค่าลดหย่อนบุตร ตามเอกสารของกรมสรรพากร มีผลกระทบลึงการทำงานหัวข้อต่อไปนี้
 - จำนวนรายได้ภาษีประจำงวด (ประมวลผล / จำนวนรายได้ภาษีประจำงวด)
 - ทดสอบจำนวนรายได้และภาษี (อื่นๆ / ทดสอบจำนวนรายได้และภาษี)
 - รายงาน ภ.ง.ด. 91 (รายงาน / ประจำปี / รายงานเกี่ยวกับ ภ.ง.ด.91 / รายงาน ภ.ง.ด. 91)
 - แบบลดหย่อน (รายงาน / ประจำปี / รายงานเกี่ยวกับ ภ.ง.ด.91 / แบบลดหย่อน)
 - โอน ภ.ง.ด. 91 ผ่านอินเทอร์เน็ต (รายงาน / ประจำปี / โอน ภ.ง.ด. 91 ผ่านอินเทอร์เน็ต)
 - รายงานสรุปการเสียภาษี (รายงาน / ประจำปี / รายงานสรุปการเสียภาษี)

เพิ่มเติม

- ความเป็นสมาชิกมีอยู่ตลอดปี หมายถึง ถ้าสถานะ สมรสให้เทียบต้นปี ถ้าหย่า/หม้าย ให้เทียบปลายปี ดังนี้
 - กรณีสมรส วันที่จดทะเบียน <= ปีปัจจุบัน (01/01/ปีปัจจุบัน) สามารถหักได้เต็ม
 - กรณีสมรส วันที่จดทะเบียน > ปีปัจจุบัน (01/01/ปีปัจจุบัน) สามารถหักได้กึ่งหนึ่ง
 - กรณีหย่า / หม้าย วันที่จดทะเบียนแจ้งว่า หย่า/หม้าย < ปีปัจจุบัน (31/12/ปีปัจจุบัน) สามารถหักได้กึ่งหนึ่ง
 - กรณีหย่า / หม้าย วันที่จดทะเบียนแจ้งว่า หย่า/หม้าย >= ปีปัจจุบัน (31/12/ปีปัจจุบัน) สามารถหักได้เต็ม
- 2. นำข้อมูลออกจาก GENiUS-PR for Windows ver.10.10 เข้า GENiUS Leave Online (เมนู DFM / การทำงานพิเศษ ต่างๆ / นำข้อมูลออกจาก GENiUS-PR for Windows ver.10.10 เข้า GENiUS Leave Online)

☐ เมนู

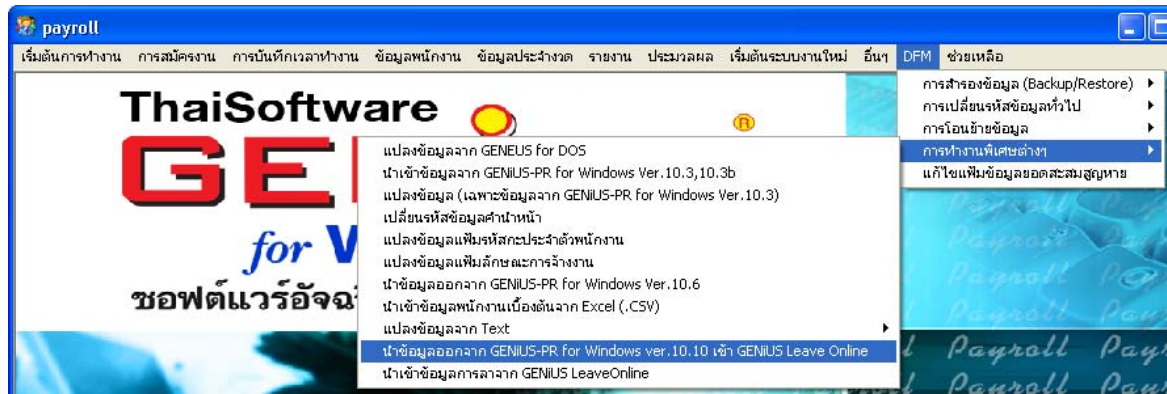

☐ จอภาพ

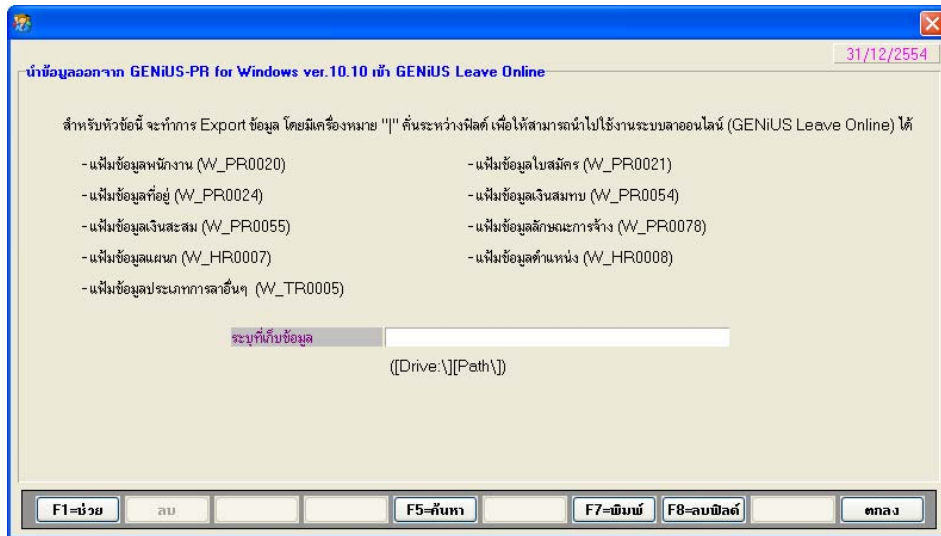

- นำเข้าข้อมูลการลาจาก GENiUS Leave Online (เมนู DFM / การทำงานพิเศษต่างๆ / นำเข้าข้อมูลการลาจาก GENiUS Leave Online)

☐ เมนู

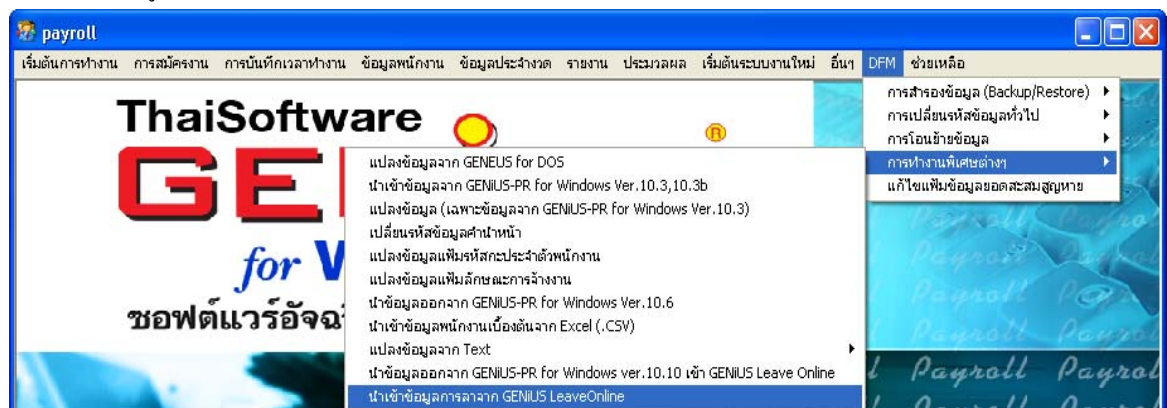

☐ จอภาพ

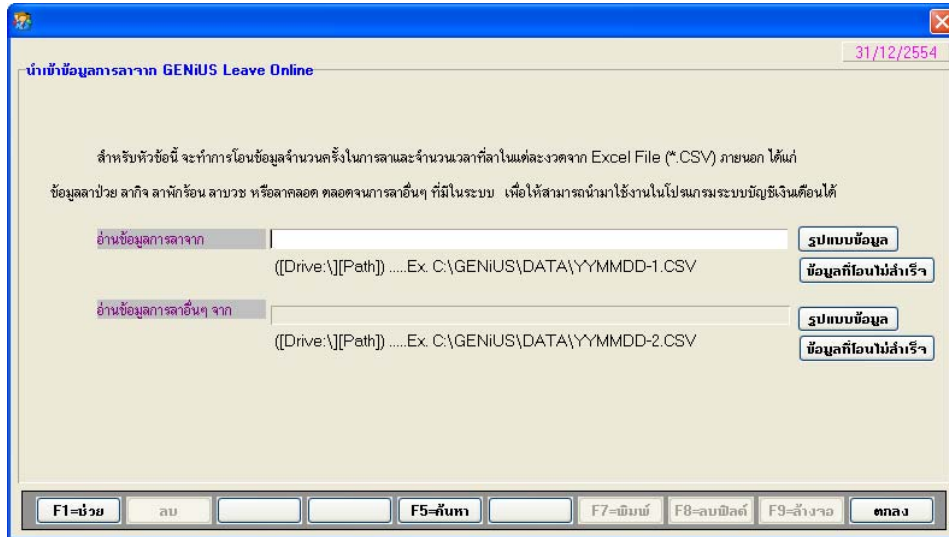

- ในส่วน “อ่านข้อมูลการลาจาก” เมื่อคลิกปุ่ม “รูปแบบข้อมูล” จะแสดงจอภาพ ดังรูป

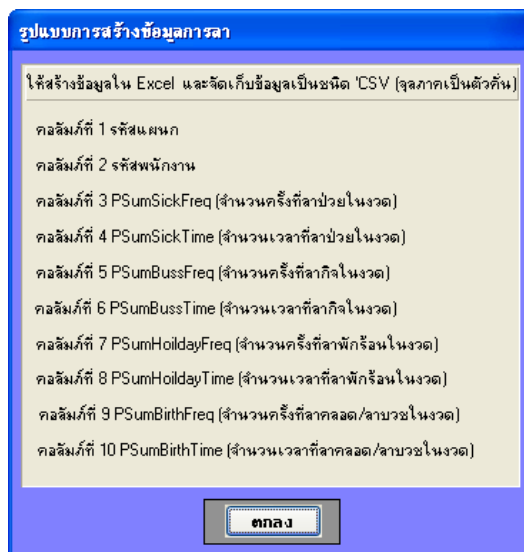
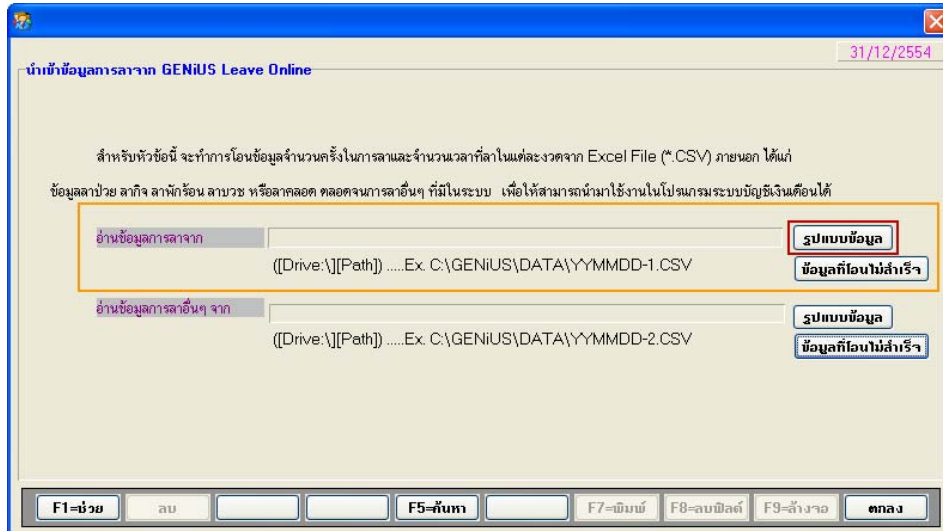

- ในส่วน “อ่านข้อมูลการลาอื่นๆ จาก” เมื่อคลิกปุ่ม “รูปแบบข้อมูล” จะแสดงจอภาพ ดังรูป

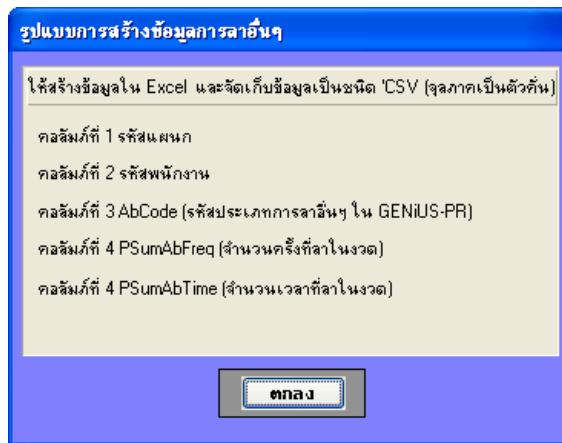
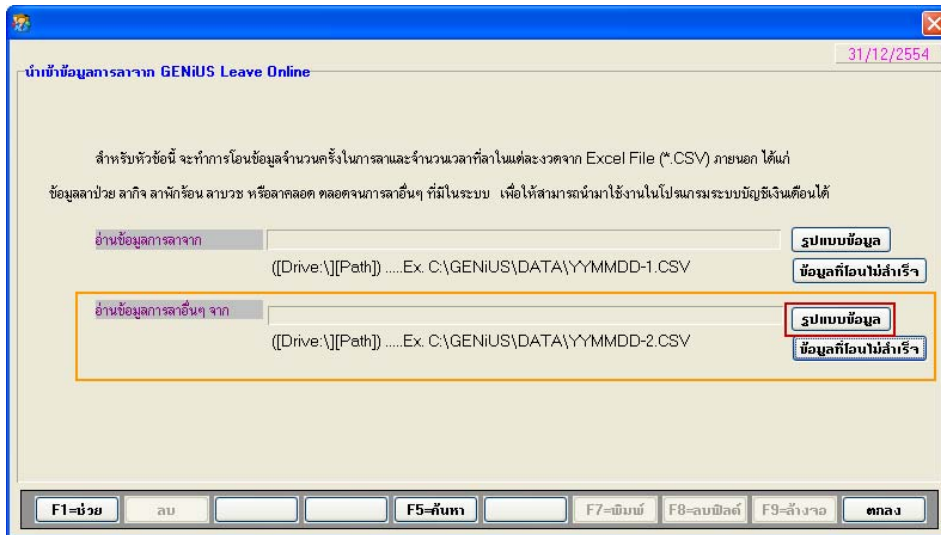

- เมื่อนำข้อมูลเข้าแล้วให้ทำการตรวจสอบความถูกต้องของข้อมูลที่หัวข้อต่อไปนี้

- สำหรับข้อมูลการลา ตรวจสอบได้ที่หัวข้อ บันทึกรายละเอียดพนักงาน / Tab ปฏิบัติงาน

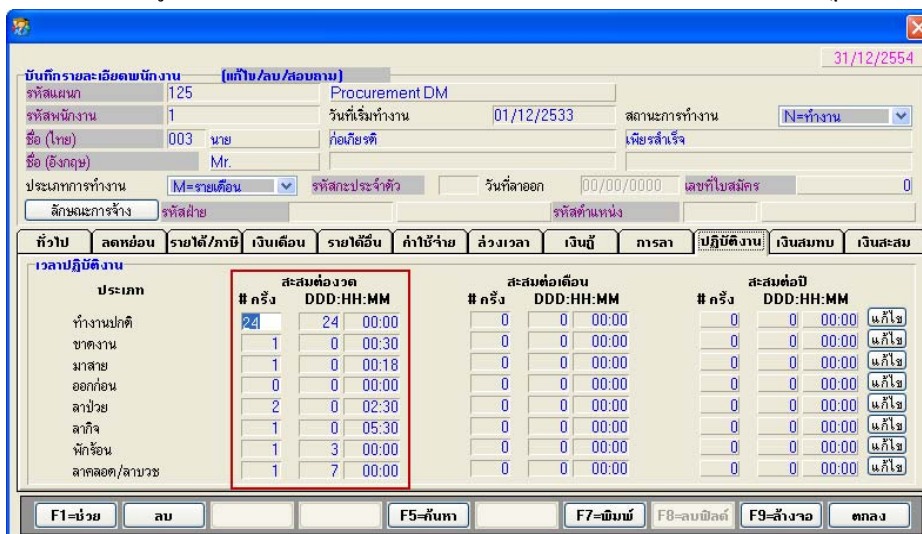

- สำหรับข้อมูลการลา ตรวจสอบได้ที่หัวข้อ บันทึกทรายได้ ค่าใช้จ่าย และการปฏิบัติงานประจำงวด / Tab การปฏิบัติงาน

บันทึกทรายได้ ค่าใช้จ่าย และการปฏิบัติงานประจำงวด 31/12/2554

รหัสแผนก: 125 Procurement DM | รหัสพนักงาน: 1 | ประเภทการทำงาน: M=รายเดือน | ค่าจ้าง: 280,850.00 บาท

ชื่อ (ไทย): นาย | ชื่อ (อังกฤษ): Mr. | ก่อเกียรติ: เพียรสำเร็จ

การปฏิบัติงาน	จำนวนครั้ง	จำนวนเวลา (DDD : HH-MM)	การปฏิบัติงาน	จำนวนครั้ง	จำนวนเวลา (DDD : HH-MM)
ทำงานปกติสะสมงวด	24	24 00:00	ลาป่วยสะสมงวด	2	0 02:30
ขาดงานสะสมงวด	1	0 00:30	ลาถึงสะสมงวด	1	0 05:30
มาสายสะสมงวด	1	0 00:18	ลาพักก่อนสะสมงวด	1	3 00:00
ออกก่อนสะสมงวด	0	0 00:00	ลาคลอด/ลาบวชสะสมงวด	1	7 00:00

- สำหรับข้อมูลการลาอื่นๆ ตรวจสอบได้ที่หัวข้อ บันทึกรายละเอียดพนักงาน / Tab การลา

บันทึกรายละเอียดพนักงาน (แก้ไข/ลบ/สอบถาม) 31/12/2554

รหัสแผนก: 125 Procurement DM | รหัสพนักงาน: 1 | วันที่เริ่มทำงาน: 01/12/2533 | สถานะการทำงาน: N=ทำงาน

ชื่อ (ไทย): 003 นาย | ชื่อ (อังกฤษ): Mr. | ก่อเกียรติ: เพียรสำเร็จ

ประเภทการทำงาน: M=รายเดือน | รหัสประจำตัว: | วันที่ลาออก: 00/00/0000 | เลขที่ใบสมัคร: 0

ประเภทการลา	สะสมต่องวด		สะสมต่อเดือน		สะสมต่อปี	
	# ครั้ง	DDD:HH-MM	# ครั้ง	DDD:HH-MM	# ครั้ง	DDD:HH-MM
พบลูกค้า	1	1 00:00	0	0 00:00	0	0 00:00
กิจ-ไม่จ่าย	2	0 02:00	0	0 00:00	0	0 00:00
ไปจัดประชุม	3	3 00:00	0	0 00:00	0	0 00:00
สัมมนา/อบรม	4	3 05:30	0	0 00:00	0	0 00:00
ไปส่งของ	5	0 07:45	0	0 00:00	0	0 00:00

- สำหรับข้อมูลการลา ตรวจสอบได้ที่หัวข้อ บันทึกทรายได้ ค่าใช้จ่าย และการปฏิบัติงานประจำงวด / Tab การลาอื่นๆ

บันทึกทรายได้ ค่าใช้จ่าย และการปฏิบัติงานประจำงวด 31/12/2554

รหัสแผนก: 125 Procurement DM | รหัสพนักงาน: 1 | ประเภทการทำงาน: M=รายเดือน | ค่าจ้าง: 280,850.00 บาท

ชื่อ (ไทย): นาย | ชื่อ (อังกฤษ): Mr. | ก่อเกียรติ: เพียรสำเร็จ

การลาอื่นๆ	จำนวนครั้ง	จำนวนเวลา
พบลูกค้า	1	1 00:00
กิจ-ไม่จ่าย	2	0 02:00
ไปจัดประชุม	3	3 00:00
สัมมนา/อบรม	4	3 05:30
ไปส่งของ	5	0 07:45

ขั้นตอนการติดตั้งโปรแกรม

กรณีที่ 1. ขั้นตอนการติดตั้งโปรแกรมและฐานข้อมูล MySQL เวอร์ชัน 10.10 ใหม่

1. ใส่แผ่นโปรแกรม ThaiSoftware GENiUS PR
 - ติดตั้งฐานข้อมูล MySQL Server 5.2- MySQL Connector (ODBC 3.5)-MySQL Tools for 5.0
 - ติดตั้ง Payroll for Windows (ระบุ Serial = GENiUS-PR10)
หมายเหตุ : อย่าเพิ่งกด OK กรณีขึ้นข้อความ “ติดตั้งสำเร็จเรียบร้อยกด ตกลง” ให้สังเกต Tabbar ด้านล่าง (สีดำ) ต้องให้เรียกคำสั่งที่ Call ที่ command dos หายไปก่อนกดตกลงได้
2. เข้า Connector ODBC – กำหนด filesc
Data Source Name = filesc, Server = localhost, User =root, Password = root, Database = filesc (Dropdown เลือกร)
3. เข้าโปรแกรม ThaiSoftware GENiUS SC – สร้างรหัสบริษัท และกำหนดความสัมพันธ์
4. เข้า Connector ODBC – กำหนดรหัสบริษัท
Data Source Name = รหัสบริษัท, Server = localhost, User =root, Password = root, Database = รหัสบริษัท (Dropdown เลือกร)
5. เข้าโปรแกรม ThaiSoftware GENiUS PR ลงทะเบียนขอรหัส S1, S2, S3 ที่บริษัท ไทยซอฟต์แวร์แวร์ฯ กรณียังไม่ขอรหัสให้กดปุ่ม Not Register จะใช้งานได้ 30 วัน
6. กรณีนำข้อมูลกลับมาใช้งาน (Restore) เวอร์ชัน 10.5 ขึ้นไป ดังนี้
 - ไปกำหนดปีศักราชให้ตรงกับฐานข้อมูลที่บันทึกไว้ ไปที่เมนู เริ่มต้นระบบงานใหม่ / กำหนดค่าเริ่มต้นระบบ/บริษัท ระบุใช้ปีศักราชแบบ = T หรือ E
 - นำข้อมูลกลับมาใช้ (Restore) ที่เมนู DFM\สำรองข้อมูลนำข้อมูลกลับมาใช้ระบบเงินเดือน เลือกแบบ Stand alone หรือแบบ Client ให้ตรงกับที่ได้สำรองข้อมูลไว้ ยกเว้นกรณีเก็บข้อมูลที่ Server ให้สำรองแบบ Client เท่านั้น
 - **** จำเป็นต้องทำ**** เข้าโปรแกรม ThaiSoftware GENiUS SC – DFM – ทำงานพิเศษต่าง ๆ – แปลงข้อมูลเข้าหัวข้อแปลงข้อมูล GENiUS-PR Ver.10.9 และระบุชื่อฐานข้อมูล = รหัสบริษัท (ระบุที่ละบริษัท)
โดยโปรแกรมจะทำการแปลงข้อมูล ดังนี้
 1. เงื่อนไขระบบบัญชีเงินเดือน ให้บันทึกเลขประจำตัวผู้เสียภาษี 13 หลัก (W_PR0001)
 2. เพิ่มข้อมูลพนักงาน กรณีประเภทบัตร =1 ประจำตัวประชาชน จะทำการปรับปรุงเลขประจำตัวผู้เสียภาษี ให้เท่ากับบัตรประชาชน เพื่อแสดงในรายงาน ภ.ง.ด. 1 และ ภ.ง.ด. 1ก (W_PR0020)
 3. เพิ่มข้อมูลพนักงาน Tab เงินสมทบ กรณีคำนวณเงินสมทบแบบ 2=ไม่เข้ากองทุน (ประกันสังคมและเงินทดแทน) ปรับปรุงค่าจ้างต่องวด ต่อเดือน ต่อปี =0 เพื่อไม่ให้แสดงในรายงาน ก.ท. 20ก (W_PR0054)
 4. เพิ่มค่าลดหย่อนให้รองรับค่าลดหย่อนอสังหาริมทรัพย์ (W_PR0062)
 5. เพิ่มข้อมูลพนักงาน เพิ่มเพิ่มการจัดเก็บภาษีตามมาตรา 40(1) และ 40(2) เพื่อแสดงภาษีในรายงาน ภ.ง.ด. 1 และ ภ.ง.ด. 1ก (W_PR0081)

หมายเหตุ : กรณีติดตั้งแบบ Server และ Client อ่านรายละเอียดจากคู่มือระบบบัญชีเงินเดือนอิเล็กทรอนิกส์ไทยซอฟต์แวร์แวร์ ฉบับ
เร่งรัด

กรณีที่ 2. ขั้นตอนการแปลงข้อมูลจากเวอร์ชัน 10.8 – 10.8.4 เป็นเวอร์ชัน 10.10

1. เข้าโปรแกรม ThaiSoftware GENiUS PR , TA ทำการสำรองข้อมูลทุกรหัสบริษัท ที่เมนู DFM\สำรองข้อมูล เลือกแบบ Stand alone หรือแบบ Client ก็ได้ ยกเว้นกรณีเก็บข้อมูลที่ Server ให้สำรองแบบ Client เท่านั้น
2. จดรหัสชุดที่ 1, 2 และ 3 ที่เมนู Start/All Program/GENiUS license/edit magic.ini เลื่อน cursor ไปบรรทัด [REGISTER_PAYROLL]

```

      TitleName = ThaiSoftware Register for Payroll System
      ProductCode = 0001-2110-4072
      S1 = xxxx-xxxx-xxxx
      S2 = xxxx-xxxx-xxxx
      S3 = xxxx-xxxx-xxxx
      
```
3. ทำการ Remove โปรแกรม ThaiSoftware GENiUS-PR เวอร์ชันเก่า ที่เมนู Start\Setting\Control Panel\Add or Remove program (ไม่ต้อง Remove Database MySQL)
4. ทำการติดตั้งเฉพาะโปรแกรม ThaiSoftware GENiUS-PR (Serial = GENiUS-PR10)
 หมายเหตุ: อย่าเพิ่งกด OK กรณีขึ้นข้อความ “ติดตั้งสำเร็จเรียบร้อยกด ตกลง” ให้สังเกต Tabbar ด้านล่าง (สีดำ) ต้องให้เรียกคำสั่งที่ Call ที่ command dos หายไปก่อนกดตกลงได้
5. เข้าโปรแกรม ThaiSoftware GENiUS-SC เลือกเมนู DFM / การทำงานพิเศษต่างๆ / หัวข้อแปลงข้อมูล GENiUS-PR Ver.10.9 และระบุชื่อฐานข้อมูล = รหัสบริษัท (ระบุที่ละบริษัท)
 โดยโปรแกรมจะทำการแปลงข้อมูล ดังนี้
 1. เงื่อนไขระบบบัญชีเงินเดือน ให้บันทึกเลขประจำตัวผู้เสียภาษี 13 หลัก (W_PR0001)
 2. เพิ่มข้อมูลพนักงาน กรณีประเภทบัตร =1 ประจำตัวประชาชน จะทำการปรับปรุงเลขประจำตัวผู้เสียภาษี ให้เท่ากับบัตรประชาชน เพื่อแสดงในรายงาน ภ.ง.ด. 1 และ ภ.ง.ด. 1ก (W_PR0020)
 3. เพิ่มข้อมูลพนักงาน Tab เงินสมทบ กรณีคำนวณเงินสมทบแบบ 2=ไม่เข้ากองทุน (ประกันสังคมและเงินทดแทน) ปรับปรุงค่าจ้างต่องวด ต่อเดือน ต่อปี =0 เพื่อไม่ให้แสดงในรายงาน ก.ท. 20ก (W_PR0054)
 4. เพิ่มค่าลดหย่อนให้รองรับค่าลดหย่อนอสังหาริมทรัพย์ (W_PR0062)
 5. เพิ่มข้อมูลพนักงาน เพิ่มเพิ่มการจัดเก็บภาษีตามมาตรา 40(1) และ 40(2) เพื่อแสดงภาษีในรายงาน ภ.ง.ด. 1 และ ภ.ง.ด. 1ก (W_PR0081)
6. เข้าโปรแกรม ThaiSoftware GENiUS PR ลงทะเบียนใหม่โดยบันทึกรหัส S1, S2, S3 ตามข้อ 2
7. กรณีเป็นเครื่อง Client ต้องกำหนด “Connector magic” ใหม่ ที่เมนู Start\Programs\GENiUS for Windows\Connector magic\ โดยระบุดังนี้

```

      Server      = 192.168.xxx.xxx (IP Address ของ Server ที่ลงฐานข้อมูล)
      User        = user1
      Password   = user1
      
```
8. ทำงานต่อตามปกติ โดยตรวจสอบข้อมูล ได้แก่
 - หัวข้อกำหนดเงื่อนไขระบบเงินเดือน ช่องรหัสผู้เสียภาษีบริษัท แก้ไขเป็น 13 หลัก
 - เพิ่มข้อมูลพนักงาน สุ่มดูพนักงาน ดังนี้
 - Tab ลดหย่อน ช่อง รหัสผู้เสียภาษีจะแสดง = รหัสบัตรประชาชน
 - Tab รายได้/ภาษี ช่อง ภาษีสะสม ปุ่ม “ภาษีตามมาตรา” จะแสดง ภาษีแยกตามมาตรา 40(1) และ 40(2)
 - รายงาน ภ.ง.ด. 1 หรือ ภ.ง.ด. 1ก จะแสดงรหัสประจำตัวผู้เสียภาษี 13 หลัก และภาษีของพนักงาน

- ตรวจสอบรายงาน ภ.ง.ด. 1 ก. ยอดรวมภาษีทั้งสิ้น ต้องเท่ากับ รายงานสรุปการเสียภาษีประจำปี ช่อง “ภาษีที่จ่าย”
9. กรณีนำข้อมูลกลับมาใช้งาน (Restore) เวอร์เก่า ให้ทำดังนี้
 - a. ไปกำหนดปีศักราชให้ตรงกับฐานข้อมูลที่บันทึกไว้ ไปที่เมนู เริ่มต้นระบบงานใหม่ / กำหนดค่าเริ่มต้นระบบ/บริษัท ระบุใช้ปีศักราชแบบ = T หรือ E
 - b. นำข้อมูลกลับมาใช้ (Restore) ที่เมนู DFM\สำรองข้อมูล\นำข้อมูลกลับมาใช้ระบบเงินเดือน เลือกแบบ Stand alone หรือแบบ Client ให้ตรงกับที่ได้สำรองข้อมูลไว้ ยกเว้นกรณีเก็บข้อมูลที่ Server ให้สำรองแบบ Client เท่านั้น
 - c. **** จำเป็นต้องทำ**** เข้าโปรแกรม ThaiSoftware GENiUS SC – DFM – ทำงานพิเศษต่าง ๆ – แปลงข้อมูลเข้าหัวข้อแปลงข้อมูล GENiUS-PR Ver.10.9 และระบุชื่อฐานข้อมูล = รหัสบริษัท (ระบุที่ละบริษัท) หากไม่ทำรายงาน ภ.ง.ด. 1, ภ.ง.ด. 1ก จะไม่แสดงภาษี และไม่แสดงเลขประจำตัวผู้เสียภาษีของพนักงานแต่ละคน

หมายเหตุ : กรณีต้องการติดตั้งฐานข้อมูล MySQL ใหม่ด้วยทั้งหมด สามารถการ Remove MySQL ออกและลบ Folder MySQL ออกและทำขั้นตอนตามกรณีที่ 1 ขั้นตอนการติดตั้งโปรแกรมเวอร์ชัน 10.8 ครั้งแรก โดยไม่ต้องทำหัวข้อแปลงข้อมูลใด ๆ อีก

กรณีที่ 3. ขั้นตอนการแปลงข้อมูลจากเวอร์ชัน 10.4, 10.5, 10.5.1-3, 10.6.1-3, 10.7, 10.7.1, เป็นเวอร์ชัน 10.10

1. เข้าโปรแกรม ThaiSoftware GENiUS PR , TA ทำการสำรองข้อมูลทุกรหัสบริษัท ที่เมนู DFM\สำรองข้อมูล เลือกแบบ Stand alone หรือแบบ Client ก็ได้ ยกเว้นกรณีเก็บข้อมูลที่ Server ให้สำรองแบบ Client เท่านั้น
2. จดรหัสชุดที่ 1, 2 และ 3 ที่เมนู Start/All Program/GENiUS license/edit magic.ini เลื่อน cursor ไปบรรทัด [REGISTER_PAYROLL]

TitleName=ThaiSoftware Register for Payroll System

ProductCode=0001-2110-4072

S1=xxxx-xxxx-xxxx

S2=xxxx-xxxx-xxxx

S3= xxxx-xxxx-xxxx

3. ทำการ Remove โปรแกรม ThaiSoftware GENiUS-PR เวอร์ชันเก่า ที่เมนู Start\Setting\Control Panel\Add or Remove program (ไม่ต้อง Remove Database MySQL)
4. ทำการติดตั้งเฉพาะโปรแกรม ThaiSoftware GENiUS-PR (Serial = GENiUS-PR10)

หมายเหตุ : อย่าเพิ่งกด OK กรณีขึ้นข้อความ “ติดตั้งสำเร็จเรียบร้อยกด ตกลง” ให้สังเกต Tabbar ด้านล่าง (สีดำ) ต้องให้เรียกคำสั่งที่ Call ที่ command dos หายไปก่อนกดตกลงได้

5. เข้าโปรแกรม ThaiSoftware GENiUS-SC เลือกเมนู DFM / การทำงานพิเศษต่างๆ /

- หัวข้อการแปลงข้อมูล โดยแปลงเวอร์ชันจากเวอร์ชันเดิมขึ้นไป ได้แก่
 - กรณีเวอร์ชันเดิมเป็น 10.7.1 ให้เข้าทำงานข้อ (9) ถึง ข้อ (10)
 - กรณีเวอร์ชันเดิมเป็น 10.7 ให้เข้าทำงานข้อ (8) ถึง ข้อ (10)
 - กรณีเวอร์ชันเดิมเป็น 10.6.3 ให้เข้าทำงานข้อ (7) ถึง ข้อ (10)
 - กรณีเวอร์ชันเดิมเป็น 10.6.2 ให้เข้าทำงานข้อ (6) ถึง ข้อ (10)

- กรณีเวอร์ชันเดิมเป็น 10.6 ให้เข้าทำงานข้อ (5) ถึง ข้อ (10)
- กรณีเวอร์ชันเดิมเป็น 10.5.3 ให้เข้าทำงานข้อ (3) ถึง ข้อ (10)
- กรณีเวอร์ชันเดิมเป็น 10.5.2 ให้เข้าทำงานข้อ (2) ถึง ข้อ (10)
- กรณีเวอร์ชันเดิมเป็น 10.4 ถึง 10.5.1 ให้เข้าทำงานข้อ (1) ถึง ข้อ (10)

หมายเหตุ :

- (1) เข้าหัวข้อการจัดการเพิ่มข้อมูล GENiUS-PR Ver.10.4,10.5,10.5.1,10.5.2 โดยระบุชื่อฐานข้อมูล = รหัสบริษัท (ระบุที่ละรหัสบริษัท)
 - (2) เข้าหัวข้อการจัดการเพิ่มข้อมูล GENiUS-PR Ver.10.5.3 และระบุชื่อฐานข้อมูล = รหัสบริษัท (ระบุที่ละรหัสบริษัท)
 - (3) เข้าหัวข้อการจัดการเพิ่มข้อมูล GENiUS-PR Ver. 10.6 และระบุชื่อฐานข้อมูล = รหัสบริษัท (ระบุที่ละรหัสบริษัท)
 - (4) เข้าหัวข้อแปลงข้อมูล GENiUS-PR Ver. 10.6
 - (5) เข้าหัวข้อแปลงข้อมูล GENiUS-PR Ver.10.6.2 และระบุชื่อฐานข้อมูล = รหัสบริษัท (ระบุที่ละบริษัท)
 - (6) เข้าหัวข้อแปลงข้อมูล GENiUS-PR Ver.10.6.3 และระบุชื่อฐานข้อมูล = รหัสบริษัท (ระบุที่ละบริษัท)
 - (7) เข้าหัวข้อแปลงข้อมูล GENiUS-PR Ver.10.7
 - (8) เข้าหัวข้อแปลงข้อมูล GENiUS-PR Ver.10.7.1
 - (9) เข้าหัวข้อแปลงข้อมูล GENiUS-PR Ver. 10.8
 - (10) เข้าหัวข้อแปลงข้อมูล GENiUS-PR Ver.10.9 และระบุชื่อฐานข้อมูล = รหัสบริษัท (ระบุที่ละบริษัท)
6. เข้าโปรแกรม ThaiSoftware GENiUS PR ลงทะเบียนใหม่โดยบันทึกรหัส S1, S2, S3 ตามข้อ 2
 7. เฉพาะเวอร์ชัน 10.4 ถึง 10.5.3 เข้าโปรแกรม ThaiSoftware GENiUS PR ไปที่เมนู DFM / การทำงานพิเศษต่างๆ /
 - หัวข้อ แปลงข้อมูลเพิ่มรหัสประจำตัวพนักงาน (ถ้ามี)
 - หัวข้อแปลงข้อมูลเพิ่มลักษณะการจ้าง
 8. กรณีเป็นเครื่อง Client ต้องกำหนด “Connector magic” ใหม่ ที่เมนู Start\Programs\GENiUS for Windows\Connector magic\ โดยระบุดังนี้

Server	=	192.168.xxx.xxx (IP Address ของ Server ที่ลงฐานข้อมูล)
User	=	user1
Password	=	user1
 9. ทำงานต่อตามปกติ

หมายเหตุ : กรณีต้องการติดตั้งฐานข้อมูล MySQL ใหม่ด้วยทั้งหมด สามารถการ Remove MySQL ออกและลบ Folder MySQL ออกและทำขั้นตอนตามกรณีที่ 1 ขั้นตอนการติดตั้งโปรแกรมเวอร์ชัน 10.8 ครั้งแรก โดยไม่ต้องทำหัวข้อแปลงข้อมูลใด ๆ อีก

กรณีที่ 4. ขั้นตอนการแปลงข้อมูลจากเวอร์ชัน 10.3b เป็นเวอร์ชัน 10.10

1. เข้าโปรแกรม GENiUS PR 10.3b ไปที่เมนู DFM / การทำงานพิเศษต่างๆ / Export Data GENiUS-PR for Windows Ver.10.4 โดยระบุ Path ที่เก็บ Text file (โปรแกรมจะทำการส่งออกข้อมูล PR และ TA (ถ้ามี) ในรูปแบบ Text)
2. ใส่แผ่นโปรแกรม ThaiSoftware GENiUS PR
 - ติดตั้งฐานข้อมูล MySQL Server5.2- MySQL Connector (ODBC 3.5)-MySQL Tools for 5.0
 - ติดตั้ง Payroll for Windows (ระบุ Serial = GENiUS-PR10)
หมายเหตุ : อย่าเพิ่งกด OK กรณีขึ้นข้อความ “ติดตั้งสำเร็จเรียบร้อยกด ตกลง” ให้สังเกต Tab Bar ด้านล่าง (สีน้ำตาล) ต้องให้เรียกคำสั่งที่ Call ที่ command dos หายไปก่อนกดตกลงได้
3. เข้า Connector ODBC – กำหนด filesc
Data Source Name = filesc, Server = localhost, User =root, Password = root , Database = filesc (Dropdown เลือก)
4. เข้าโปรแกรม ThaiSoftware GENiUS SC – สร้างรหัสบริษัท และกำหนดความสัมพันธ์
5. เข้า Connector ODBC – กำหนดรหัสบริษัท
Data Source Name = รหัสบริษัท, Server = localhost, User =root, Password = root, Database = รหัสบริษัท (Dropdown เลือก)
6. เข้าโปรแกรม ThaiSoftware GENiUS PR ลงทะเบียนขอรหัส S1, S2, S3 ที่บริษัท ไทยซอฟต์แวร์แวร์ฯ กรณียังไม่ขอรหัสให้กดปุ่ม Not Register จะใช้งานได้ 30 วัน
7. เข้าโปรแกรม ThaiSoftware GENiUS-PR
 - ไปกำหนดปีศักราชให้ตรงกับฐานข้อมูลที่บันทึกไว้ ไปที่เมนู เริ่มต้นระบบงานใหม่ / กำหนดค่าเริ่มต้นระบบ/บริษัท ระบุใช้ปีศักราชแบบ = T หรือ E
 - ไปเมนู DFM / การทำงานพิเศษต่างๆ / นำเข้าข้อมูลจาก GENiUS-PR for Windows Ver.10.3,10.3b
 - ไปที่เมนู DFM/การทำงานพิเศษต่างๆ/ เปลี่ยนรหัสข้อมูลค่านำหน้า เป็น 3 หลัก
 - ไปที่เมนู DFM / การทำงานพิเศษต่างๆ / แปลงข้อมูลเพิ่มรหัสกะประจำตัวพนักงาน (ถ้ามี)
8. **** จำเป็นต้องทำ**** เข้าโปรแกรม ThaiSoftware GENiUS SC – DFM – ทำงานพิเศษต่าง ๆ – แปลงข้อมูลเข้าหัวข้อแปลงข้อมูล GENiUS-PR Ver.10.9 และระบุชื่อฐานข้อมูล = รหัสบริษัท (ระบุทีละบริษัท) หากไม่ทำรายงาน ภ.ง.ด. 1, ภ.ง.ด. 1ก จะไม่แสดงภาษี และไม่แสดงเลขประจำตัวผู้เสียภาษีของพนักงานแต่ละคน
9. ตรวจสอบรายงานกับเวอร์ชันเดิมว่าข้อมูลตรงกันถูกต้อง ได้แก่
 - รายงานประจำปี คือรายงานภ.ง.ด. 1 ก. และรายงานสรุปการเสียภาษีประจำปี
 - รายงานรายได้-ค่าใช้จ่าย-ภาษีประจำงวด และภ.ง.ด. 1 (เฉพาะกรณีไม่ได้ประมวลผลสิ้นงวด)
 - เมนูเริ่มต้นระบบงานใหม่ / กำหนดข้อมูลทั่วไป
 - กำหนดตารางค่าลดหย่อน และ กำหนดตารางอัตราภาษี ปรับแก้ไขให้ตรงกับกฎหมายปัจจุบัน โดยเฉพาะช่องค่าลดหย่อนเงินประกันสังคมสูงสุดต่อปี
10. สำรองข้อมูลใหม่
11. ทำงานต่อตามปกติ

กรณีที่ 5. ขั้นตอนการแปลงข้อมูลจากเวอร์ชัน DOS 5.4 -5.7 เป็นเวอร์ชัน 10.10

1. ประมวลผลสิ้นงวดข้อมูลเวอร์ชัน DOS ให้เรียบร้อย ลงวันที่ประจำวันเป็นเดือนปัจจุบันที่จะทำงานต่อ จากนั้นสำรองข้อมูลขึ้นแผ่น
2. ใส่แผ่น โปรแกรม ThaiSoftware GENiUS PR
 - ติดตั้งฐานข้อมูล MySQL Server5.2- MySQL Connector (ODBC 3.5)-MySQL Tools for 5.0
 - ติดตั้ง Payroll for Windows (ระบุ Serial = GENiUS-PR10)

หมายเหตุ : อย่าเพิ่งกด OK กรณีขึ้นข้อความ “ติดตั้งสำเร็จเรียบร้อยกด ตกลง” ให้สังเกต Tabbar ด้านล่าง (สีดำ) ต้องให้เรียกคำสั่งที่ Call ที่ command dos หายไปก่อนกดตกลงได้
3. เข้า Connector ODBC – กำหนด filesc
Data Source Name = filesc, Server = localhost, User =root, Password = root , Database = filesc (Dropdown เลื่อน)
4. เข้าโปรแกรม ThaiSoftware GENiUS SC – สร้างรหัสบริษัท และกำหนดความสัมพันธ์
5. เข้า Connector ODBC – กำหนดรหัสบริษัท
Data Source Name = รหัสบริษัท, Server = localhost, User =root, Password = root, Database = รหัสบริษัท (Dropdown เลื่อน)
6. เข้าโปรแกรม ThaiSoftware GENiUS PR ลงทะเบียนขอรหัส S1, S2, S3 ที่บริษัท ไทยซอฟต์แวร์ฯ กรณียังไม่ขอรหัสให้กดปุ่ม Not Register จะใช้งานได้ 30 วัน
7. ไปกำหนดปีศักราชให้ตรงกับฐานข้อมูลที่บันทึกไว้ ไปที่เมนู เริ่มต้นระบบงานใหม่ / กำหนดค่าเริ่มต้นระบบ/บริษัท ระบุใช้ปีศักราชแบบ = T หรือ E
8. ลงวันที่ประจำวันเป็นเดือนปัจจุบันที่จะทำงาน
9. แปลงข้อมูลจาก GENEUS for DOS ที่เมนู DFM / การทำงานพิเศษต่างๆ
10. ทำงานหัวข้อ แก้ไขเพิ่มข้อมูลยอดสะสมสูญหาย ที่เมนู DFM
11. **** จำเป็นต้องทำ**** เข้าโปรแกรม ThaiSoftware GENiUS SC – DFM – ทำงานพิเศษต่าง ๆ – แปลงข้อมูลเข้าหัวข้อ แปลงข้อมูล GENiUS-PR Ver.10.9 และระบุชื่อฐานข้อมูล = รหัสบริษัท (ระบุที่ละบริษัท) หากไม่ทำรายงาน ภ.ง.ด. 1ก จะไม่แสดงภาษี และไม่แสดงเลขประจำตัวผู้เสียภาษีของพนักงานแต่ละคน
12. เข้าโปรแกรม ThaiSoftware GENiUS PR ปรับปรุงข้อมูล ดังนี้
 - กำหนดประเภทอัตราภาษี และ กำหนดประเภทอัตราค่าลดหย่อน ที่เมนู เริ่มต้นระบบงานใหม่ / กำหนดข้อมูลทั่วไป
 - เพิ่มข้อมูลพนักงาน บันทึกข้อมูลเพิ่มให้กับพนักงานแต่ละคน ดังนี้
 - คำนำน้าชื่อ
 - สัญชาติ
 - รหัสสาขาประกันสังคม
 - เลขที่บัญชีและวันที่เริ่มทำเงินสะสม ที่ Tab เงินสะสม (กรณีมีหักกองทุนสำรองเลี้ยงชีพกับพนักงาน)
13. ตรวจสอบรายงานประจำปีกับเวอร์ชันเดิมว่าข้อมูลตรงกันถูกต้อง คือรายงานภ.ง.ด. 1 ก. และรายงานสรุปการเสียภาษีประจำปี
14. ทำงานต่อตามปกติ

***** กรณีติดตั้งแบบ Server และ Client อ่านรายละเอียดจากคู่มือระบบบัญชีเงินเดือนเงินยศ ไทยซอฟต์แวร์ฯ ฉบับเร่งรัด *****

ลงชื่อผู้อนุมัติ :

S. ภูมิ

(สมศักดิ์ อมรสิทธิวงศ์)

ตำแหน่ง :

ผู้จัดการ

วันที่ :

1/11/12